

# InSupport

Enhancing Interagency Support for Victims of Sexual Violence



## – Πρωτόκολλο Συνεργασίας Mechanism Cooperation Protocol



Με τη συγχρηματοδότηση  
της Ευρωπαϊκής Ένωσης

## Περιεχόμενα

Πρωτόκολλο Συνεργασίας – Διϋπηρεσιακός Μηχανισμός Ανταπόκρισης και Συνεργασίας για Περιστατικά Σεξουαλικής Βίας στην Ελλάδα (στο πλαίσιο του έργου «InSupport».....	4
<b>1. Σκοπός και στόχοι</b> .....	7
<b>2. Δομή διακυβέρνησης</b> .....	9
<b>3. Μέλη, ρόλοι και αρμοδιότητες</b> .....	10
Α. Ελληνική Αστυνομία .....	10
Β. Εισαγγελείς και δικαστικές αρχές .....	11
Γ1. 24ωρες υπηρεσίες έκτακτης ιατρονοσηλευτικής βοήθειας .....	11
Γ2. Ιατροδικαστικές Υπηρεσίες και Πανεπιστημιακά Εργαστήρια Ιατροδικαστικής και Τοξικολογίας.....	12
Δ. Δίκτυο δομών ΓΓΙΑΔ .....	12
Ε. Δομές φιλοξενίας προσφύγων/προσφυγισσών, αιτούντων/αιτούσων άσυλο.....	13
ΣΤ. Φορείς της κοινωνίας των πολιτών .....	13
Ζ. Διεθνείς οργανισμοί.....	13
Η. Οργανισμοί Τοπικής Αυτοδιοίκησης .....	14
Θ. Ανώτατα Εκπαιδευτικά Ιδρύματα .....	14
Ι. Λοιποί εταίροι του έργου που συνυπογράφουν το παρόν πρωτόκολλο.....	15
<b>4. Βοήθεια προς τα επιζώντα άτομα και διαδρομές παραπομπής</b> .....	16
Ελληνική Αστυνομία .....	18
Νοσοκομεία / Κέντρα Υγείας.....	19
Δίκτυο Δομών ΓΓΙΑΔ, Δομές φιλοξενίας προσφύγων/προσφυγισσών αιτούντων/αιτούσων άσυλο, Διεθνείς Οργανισμοί, ΜΚΟ & Κοινωνικές Υπηρεσίες Δήμων .....	20
Ανώτατα Εκπαιδευτικά Ιδρύματα.....	21
<b>5. Πρόληψη και μετριασμός κινδύνων</b> .....	22
<b>6. Τεκμηρίωση, δεδομένα και παρακολούθηση</b> .....	22
<b>7. Επικοινωνία και δημοσιότητα</b> .....	22
<b>8. Λογοδοσία</b> .....	23
<b>Παράρτημα: Υπογραφές</b> .....	24

## Συντομογραφίες

ΑΜΚΕ	Αστική Μη Κερδοσκοπική Εταιρεία
ΓΓΙΑΔ	Γενική Γραμματεία Ισότητας και Ανθρωπίνων Δικαιωμάτων
ΓΓΕΠΘΠ	Γενική Γραμματεία Ευάλωτων Πολιτών και Θεσμικής Προστασίας
ΓΚΠΔ	Γενικός Κανονισμός για την Προστασία Δεδομένων
ΔΕΠΙΣ	Δημοτική Επιτροπή Ισότητας των Φύλων
ΔΥΠΑ	Δημόσια Υπηρεσία Απασχόλησης
ΕΚΑΒ	Εθνικό Κέντρο Άμεσης Βοήθειας
ΕΚΚΑ	Εθνικό Κέντρο Κοινωνικής Αλληλεγγύης
ΕΛ.ΑΣ.	Ελληνική Αστυνομία
ΕΜΕΑ	Εθνικός Μηχανισμός Επείγουσας Ανταπόκρισης
GREVIO	Group of Experts on Action against Violence against Women and Domestic Violence
ΛΟΑΤΚΙ+	Λεσβίες, Ομοφυλόφιλοι, Αμφιφυλόφυλα, Τρανς, Κουίρ, Ίντερσεξ άτομα και άτομα άλλων ταυτοτήτων φύλου
ΚΕΘΙ	Κέντρο Ερευνών για Θέματα Ισότητας
ΜΚΟ	Μη Κυβερνητική Οργάνωση
ΟΠΕΚΑ	Οργανισμός Προνοιακών Επιδομάτων και Κοινωνικής Αλληλεγγύης
ΠΕΠΙΣ	Περιφερειακή Επιτροπή Ισότητας των Φύλων
ΠΟΞ	Πανελλήνια Ομοσπονδία Ξενοδόχων
ΣΜΝ	Σεξουαλικά Μεταδιδόμενα Νοσήματα
ΥΠΥΤ	Υπηρεσία Υποδοχής και Ταυτοποίησης

## Πρωτόκολλο Συνεργασίας – Διϋπηρεσιακός Μηχανισμός Ανταπόκρισης και Συνεργασίας για Περιστατικά Σεξουαλικής Βίας στην Ελλάδα (στο πλαίσιο του έργου «InSupport»)

Οι κατωτέρω συνυπογράφοντες<sup>1</sup> φορείς (στο εξής αποκαλούμενοι «Μέρη»):

1. Το Υπουργείο Κοινωνικής Συνοχής και Οικογένειας
2. Η Γενική Γραμματεία Ισότητας και Ανθρωπίνων Δικαιωμάτων
3. Το Κέντρο Ερευνών για Θέματα Ισότητας
4. Το Εθνικό Κέντρο Κοινωνικής Αλληλεγγύης
5. Η Ελληνική Αστυνομία
6. Το Κέντρο Μελετών Ασφάλειας
7. Το Υπουργείο Δικαιοσύνης
8. Το Υπουργείο Μετανάστευσης και Ασύλου
9. Οι Επιτροπές Ισότητας των Φύλων και Καταπολέμησης των Διακρίσεων των Πανεπιστημίων:
  - Αριστοτέλειο Πανεπιστήμιο Θεσσαλονίκης
  - Πανεπιστήμιο Μακεδονίας
  - Διεθνές Πανεπιστήμιο Ελλάδος
  - Ελληνικό Ανοικτό Πανεπιστήμιο
  - Πανεπιστήμιο Πελοποννήσου
10. Η Περιφέρεια Αττικής
11. Η Κεντρική Ένωση Δήμων Ελλάδος
12. Η UNICEF
13. Το Κέντρο Διοτίμα
14. Η Πρωτοβουλία για την πρόληψη της ενδοοικογενειακής βίας του Ιδρύματος Νεότητας και Οικογένειας της Ιεράς Αρχιεπισκοπής Αθηνών
15. Η Symplexis
16. Το Μητροπολιτικό Κολλέγιο
17. Η Ison Psychometrica

### Έχοντας υπόψη:

1. Τη Στρατηγική της ΕΕ για την Ισότητα των Φύλων,<sup>2</sup> ιδίως την προτεραιότητα 1 αναφορικά με την απαλλαγή από τη βία και τα στερεότυπα, όπου επισημαίνεται ότι για την αποτελεσματική πρόληψη της βίας απαιτείται πολυτομεακή προσέγγιση μεταξύ των εργαζομένων στο σύστημα ποινικής δικαιοσύνης, στις υπηρεσίες υποστήριξης των θυμάτων και τις κοινωνικές υπηρεσίες.
2. Τη Σύμβαση του Συμβουλίου της Ευρώπης για την πρόληψη και την καταπολέμηση της βίας κατά των γυναικών και της ενδοοικογενειακής βίας (Σύμβαση της

<sup>1</sup> Οι υπογραφές των φορέων ελήφθησαν εκ περιφοράς σε διαφορετικές ημερομηνίες και παρατίθενται στα αντίστοιχα Παραρτήματα.

<sup>2</sup> Council of Europe (2024). *Gender Equality Strategy 2024-2029*. Strasbourg: Council of Europe. Διαθέσιμη εδώ: <https://rm.coe.int/prems-073024-gbr-2573-gender-equality-strategy-2024-29-txt-web-a5-2756/1680afc66a>

Κωνσταντινούπολης, ν.4531/2018), και ιδίως το Άρθρο 25, το οποίο αφορά στην παροχή υποστήριξης σε θύματα σεξουαλικής βίας, το Άρθρο 36, το οποίο ωθεί τα Μέλη να λάβουν τα αναγκαία νομοθετικά ή άλλα μέτρα για την ποινικοποίηση της σεξουαλικής βίας, συμπεριλαμβανομένου του βιασμού και των συμπεριφορών που περικλείει, καθώς και το Άρθρο 18, το οποίο αναφέρεται στην ανάγκη εγκαθίδρυσης μηχανισμών παροχής αποτελεσματικής συνεργασίας μεταξύ όλων των σχετικών κρατικών φορέων, καθώς και των μη κυβερνητικών οργανώσεων, αναφορικά με την προστασία και την υποστήριξη θυμάτων και μαρτύρων όλων των μορφών βίας που καλύπτονται από το πεδίο εφαρμογής της Σύμβασης.

- 3 Τη **βασική έκθεση αξιολόγησης της GREVIO για την Ελλάδα**,<sup>3</sup> και συγκεκριμένα τις παρακάτω συστάσεις:
- i **Παράγραφος 109:** παρότι αναγνωρίζονται παραδείγματα συνεργασίας μεταξύ συμβουλευτικών κέντρων, ΜΚΟ και αστυνομίας για την υποστήριξη γυναικών θυμάτων ενδοοικογενειακής βίας, παρατηρούνται σοβαρά κενά στη συνεργασία και τον συντονισμό, ενώ επισημαίνεται η έλλειψη αντίστοιχου μηχανισμού συνεργασίας για άλλες μορφές βίας, και τονίζεται η ανάγκη ύπαρξης επίσημων δομών συνεργασίας και συντονισμού για όλες τις μορφές βίας που καλύπτονται από τη Σύμβαση.
  - ii **Παράγραφος 151:** οι ελληνικές αρχές ενθαρρύνονται έντονα να αυξήσουν τους ανθρωπίνους και άλλους πόρους, συμπεριλαμβανομένης της εκπαίδευσης του προσωπικού της τηλεφωνικής γραμμής για γυναίκες θύματα βίας, ώστε να μπορούν να παρέχουν πληροφόρηση και βοήθεια, δωρεάν συμβουλευτική για όλες τις μορφές έμφυλης βίας κατά των γυναικών που καλύπτονται από τη Σύμβαση, συμπεριλαμβανομένης της σεξουαλικής βίας. Είναι επίσης σημαντικό να διασφαλίζεται η προσβασιμότητα των υπηρεσιών σε γυναίκες που δεν μιλούν ελληνικά και γυναίκες με αναπηρίες.
  - iii **Παράγραφος 155:** τονίζεται η ανάγκη ανάπτυξης ειδικών πρωτοκόλλων για τη φροντίδα γυναικών θυμάτων σεξουαλικής βίας, καθώς και για την παραπομπή τους σε άλλες υπηρεσίες, αλλά και για τη διαθεσιμότητα κιτ βιασμού.
  - iv **Παράγραφος 158:** η Επιτροπή προτρέπει τις ελληνικές αρχές να πλαισιώσει την υποστήριξη θυμάτων σεξουαλικής βίας μέσα από την άμεση ιατρική περίθαλψη, την υποστήριξη για την αντιμετώπιση του τραύματος, την καθιέρωση τυποποιημένων πρωτοκόλλων για τη θεραπεία και την παραπομπή των γυναικών, την αποσύνδεση της πρόσβασης σε διάφορες υπηρεσίες από την προθυμία του θύματος να υποβάλει καταγγελία και την έγκαιρη πρόσβαση σε ιατροδικαστικές εξετάσεις.
  - v **Παράγραφος 257:** αναφέρεται ότι δεν έχουν γίνει προσπάθειες για την τυποποίηση των αστυνομικών διαδικασιών σε σχέση με τη σεξουαλική βία, και τονίζεται η ανάγκη στο περιεχόμενο των αστυνομικών πρωτοκόλλων να διασφαλίζεται η αντιμετώπιση των γυναικών με φροντίδα και από μια οπτική ευαισθητοποιημένη ως προς το φύλο.
  - vi **Παράγραφος 258:** εστιάζει στις ιατροδικαστικές εξετάσεις, τονίζοντας την ανάγκη διαθεσιμότητάς τους σε 24ωρη βάση σε ολόκληρη τη χώρα, αλλά και την ανάγκη αποσύνδεσης της διενέργειάς τους από την καταγγελία του περιστατικού στην

<sup>3</sup> Council of Europe – GREVIO.(2023). *Baseline Evaluation Report Greece [GREVIO/Inf(2023)23]*. Strasbourg: Council of Europe. Διαθέσιμη εδώ: <https://rm.coe.int/grevio-s-baseline-evaluation-report-on-legislative-and-other-measures-/1680ad469d>

αστυνομία, καθώς και την ανάγκη παροχής της δυνατότητας λήψης και φύλαξης των δειγμάτων ώστε η απόφαση για την καταγγελία του βιασμού να μπορεί να ληφθεί σε μεταγενέστερο χρόνο.

- 4 Την **Οδηγία 2012/29/ΕΕ του Ευρωπαϊκού Κοινοβουλίου και του Συμβουλίου για τη θέσπιση ελάχιστων προτύπων σχετικά με τα δικαιώματα, την υποστήριξη και την προστασία θυμάτων της εγκληματικότητας (ν.4478/2017)**, και ιδίως:
  - i Το **Άρθρο 4**, το οποίο αφορά στο δικαίωμα λήψης πληροφοριών από την πρώτη επαφή με αρμόδια αρχή, ανάλογα με τις ειδικές ανάγκες και την προσωπική κατάσταση του θύματος και το είδος ή τη φύση του εγκλήματος
  - ii **Άρθρο 8**, αναφορικά με το δικαίωμα πρόσβασης σε υπηρεσίες υποστήριξης θυμάτων, ανεξάρτητα από την επίσημη καταγγελία αξιόποινης πράξης σε αρμόδια αρχή από το θύμα.
  - iii **Άρθρο 9**, σχετικά με τη στήριξη από υπηρεσίες υποστήριξης θυμάτων, όπου στην παράγραφο 3 τονίζεται η σημασία διασφάλισης κατάλληλης προσωρινής στέγασης σε θύματα που χρειάζονται ασφαλή τόπο παραμονής λόγω άμεσου κινδύνου δευτερογενούς και επαναλαμβανόμενης θυματοποίησης, εκφοβισμού και αντεκδίκησης, καθώς και της ανάγκης διασφάλισης ολοκληρωμένης υποστήριξης για τα θύματα σεξουαλικής βίας.
- 5 Τα **Άρθρα του Ποινικού Κώδικα για τη σεξουαλική βία**:
  - i **Άρθρο 336**: Βιασμός
  - ii **Άρθρο 338**: Κατάχρηση ανικάνου προς αντίσταση σε γενετήσια πράξη
  - iii **Άρθρο 343**: Κατάχρηση σε γενετήσια πράξη
- 6 Τα **διοικητικά δεδομένα για την έμφυλη βία στην Ελλάδα**,<sup>4</sup> σύμφωνα με τα οποία το 2024 αναφέρθηκαν 314 περιστατικά βιασμού γυναικών, αριθμός αυξημένος κατά 39% σε σχέση με το 2021 και κατά 149% σε σχέση με το 2020. Επιπλέον, καταγράφηκαν 542 περιστατικά σεξουαλικής βίας (παραβίασης της γενετήσιας αξιοπρέπειας). Την ίδια στιγμή, το 2024 αναφέρθηκαν 119 περιστατικά ενδοοικογενειακού βιασμού με θύματα ενήλικες γυναίκες. Στην περίοδο 01/01/2023–31/12/2023, 5.037 γυναίκες απευθύνθηκαν στα 44 Συμβουλευτικά Κέντρα του Δικτύου και έλαβαν πληροφόρηση και συμβουλευτικές υπηρεσίες, με το 2% να αναφέρει σεξουαλική παρενόχληση και το 1% βιασμό. Παράλληλα, η Γραμμή SOS 15900 δέχθηκε 8.575 κλήσεις, εκ των οποίων οι 5.796 αφορούσαν «περιστατικά βίας» (2% σχετιζόμενα με σεξουαλική παρενόχληση και 1% με περιστατικά βιασμού).
- 7 Τα **ερευνητικά δεδομένα**, όπου σύμφωνα με την **ευρωπαϊκή έρευνα για την έμφυλη βία (EU-GBV)**,<sup>5</sup> η οποία ολοκληρώθηκε τον Απρίλιο του 2023, το 18,1% των γυναικών ηλικίας 18-74 ετών που διαμένουν στην Ελλάδα, δήλωσε ότι έχει υποστεί σεξουαλική βία και το 36,5% σωματική ή σεξουαλική βία.
- 8 Την **έκθεση** αναφορικά με την υποστήριξη της εφαρμογής της Σύμβασης της Κωνσταντινούπολης στην Ελληνική Δημοκρατία με σκοπό την **παροχή βοήθειας στην ελληνική κυβέρνηση για την παροχή βοήθειας σε θύματα σεξουαλικής βίας**, και

<sup>4</sup> Σύμφωνα με τα στοιχεία της ΕΛΑΣ όπως αυτά συγκεντρώθηκαν και αντλήθηκαν από το Παρατηρητήριο Ισότητας των Φύλων της ΓΓΙΑΔ. Τα στοιχεία μέχρι και το 2023 βρίσκονται δημοσιευμένα στην 5η Ετήσια Έκθεση για τη Βία της ΓΓΙΑΔ, διαθέσιμη εδώ: <https://isotita.gr/wp-content/uploads/2024/11/5η-etisia-ekthesi-gia-ti-via-kata-twn-gynaikwn.pdf>

<sup>5</sup> Παπαδόπουλος, Α.Γ., Καπέλλα, Α., Κονδύλη, Δ., Λιναρδής, Α., Παπαδούδης, Γ., Χατζηγιάννη, Α., Θεοφίλη, Α. (2023). Έμφυλη βία κατά των γυναικών και άλλες μορφές διαπροσωπικής βίας στην Ελλάδα (GBV-EL): Πρώτα αποτελέσματα της έρευνας. Αθήνα: Εθνικό Κέντρο Κοινωνικών Ερευνών. Διαθέσιμη εδώ: <https://www.ekke.gr/research/outcomes/deliverables-files/42>

ιδιαίτερα τη σύσταση για την ανάγκη ανάπτυξης σαφών, συγκεκριμένων, επίσημων, θεσμοθετημένων και καλά δομημένων πρωτοκόλλων συνεργασίας μεταξύ των φορέων που εμπλέκονται στην αντιμετώπιση της σεξουαλικής βίας και του βιασμού.<sup>6</sup> Τα πρωτόκολλα αυτά θα πρέπει να καθορίζουν συγκεκριμένες αρμοδιότητες για κάθε φορέα, συγκεκριμένες διαδρομές παραπομπής, καθώς και μια σαφή χαρτογράφηση του τρόπου με τον οποίο πρέπει να διεξάγεται και να ενσωματώνεται η συνεργασία και η επικοινωνία.

### Σύμφωνα με:

- 1 Τις προβλέψεις της **GRANT AGREEMENT Project 101195372 – InSupport** και συγκεκριμένα του Πακέτου Εργασίας 2 που καθιστά την δημιουργία του παρόντος πρωτοκόλλου τόσο υποχρέωση όσο και παραδοτέο του έργου. Περισσότερο συγκεκριμένα:
  - i Τον ρόλο του ΚΕΘΙ στη σύσταση ενός Διυπηρεσιακού Μηχανισμού ανταπόκρισης και συνεργασίας για περιστατικά σεξουαλικής βίας στην Ελλάδα.
  - ii Τον ρόλο των εταίρων του έργου, και συγκεκριμένα της Symplexis, του ΚΕΜΕΑ και της ΕΛΑΣ στη συμβολή τους στην ανάπτυξη του Πρωτοκόλλου συνεργασίας, αλλά και στη συμμετοχή τους στον Μηχανισμό (βλ. ενότητα «2.2 Consortium set-up» της GRANT AGREEMENT).
  - iii Τον συντονιστικό ρόλο του ΚΕΘΙ ως προς την εφαρμογή του Πρωτοκόλλου, καθώς και της συνεργασίας των μελών, αλλά και τη διεύρυνση των μελών του. Μετά το πέρας του έργου (03/2027), ο συντονισμός του Μηχανισμού προτείνεται να αναληφθεί ή να διατεθεί ως βάση για τη δημιουργία ενός ευρύτερου μηχανισμού στη Γενική Γραμματεία Ισότητας και Ανθρωπίνων Δικαιωμάτων του Υπουργείου Κοινωνικής Συνοχής και Οικογένειας που είναι ο υπεύθυνος θεσμικός φορέας για το θέμα της σεξουαλικής βίας στην Ελλάδα.

### Συμφωνούν σε ένα κοινό πλαίσιο δράσης που περιλαμβάνει:

#### 1. Σκοπός και στόχοι

Το παρόν Πρωτόκολλο θεσπίζει έναν δομημένο μηχανισμό διυπηρεσιακής συνεργασίας με σκοπό την εξασφάλιση ταχείας, αποτελεσματικής και επικεντρωμένης στα θύματα ανταπόκρισης σε περιστατικά σεξουαλικής βίας στην Ελλάδα. Η διάρκεια ισχύος του παρόντος είναι έως τη λήξη του Έργου ήτοι **03/2027**.

---

<sup>6</sup> Pavlou, S. & Lesta, S. (2024). *Supporting the implementation of the Istanbul Convention in the Hellenic Republic: Report aimed at assisting the Greek government in providing assistance to victims of sexual violence*. Strasbourg: Council of Europe: 39. Διαθέσιμη εδώ: <https://rm.coe.int/prems-164924-gbr-2573-supporting-the-implementation-of-the-istanbul-tx/1680b3620a>

## Στόχοι:

- Εγγύηση της ασφάλειας, της αξιοπρέπειας και των δικαιωμάτων των επιζώντων ατόμων.
- Παροχή άμεσης πρόσβασης σε ιατρικές, νομικές, ψυχοκοινωνικές και προστατευτικές υπηρεσίες, καθώς και υπηρεσίες στέγασης.
- Αποτροπή της δευτερογενούς θυματοποίησης (π.χ. επαναλαμβανόμενες καταθέσεις, γραφειοκρατικά εμπόδια).
- Ενίσχυση του συντονισμού και καθιέρωση μηχανισμών διαφάνειας και λογοδοσίας μεταξύ του κράτους, της κοινωνίας των πολιτών και των διεθνών οργανισμών.
- Προώθηση της πρόληψης, της εκπαίδευσης και της πολιτισμικής αλλαγής για τη μείωση της σεξουαλικής βίας.
- Εξασφάλιση ίσης πρόσβασης στις ως άνω υπηρεσίες για όλα τα επιζώντα<sup>7</sup> άτομα, συμπεριλαμβανομένων εκείνων με διασταυρούμενες ευαλωτότητες όπως ανήλικοι, πρόσφυγες/-ίσσες, μετανάστες/-τριες χωρίς έγγραφα, άτομα ΛΟΑΤΚΙ+ και άλλες ευάλωτες ομάδες.<sup>8</sup>
- Λειτουργία του παρόντος πρωτοκόλλου ως ενός εργαλείου θεσμικής και κοινωνικής αλλαγής, προάγοντας την ενίσχυση της εμπιστοσύνης μεταξύ των φορέων και των επιζώντων.
- Διασφάλιση του σεβασμού προς τα επιζώντα άτομα και προαγωγής της θεσμικής λογοδοσίας σε όλα τα επίπεδα.
- Ενθάρρυνση της άρσης των εμποδίων που δυσχεραίνουν τη δημιουργία ενός ολοκληρωμένου και βιώσιμου συστήματος πρόληψης και προστασίας.

---

<sup>7</sup> Οι όροι "θύμα" και "επιζώσα/ών" χρησιμοποιούνται εναλλακτικά σε όλο το έγγραφο. Ο όρος "θύμα" χρησιμοποιείται κυρίως όταν αναφέρεται σε νομική διαδικασία. Ενώ ο όρος "επιζώσα/ών" χρησιμοποιείται κυρίως ως όρος ενδυνάμωσης για να αποδώσει ότι ένα άτομο έχει ξεκινήσει τη διαδικασία επούλωσης.

<sup>8</sup> Βλ. σχετικά: <https://www.synigoros-solidarity.gr/452/evalotes-efpatheis-omades>

## 2. Δομή διακυβέρνησης

### • Επιτροπή Παρακολούθησης:

- Σύνθεση: εκπρόσωποι βασικών κρατικών φορέων (Ελληνική Αστυνομία, Υπουργείο Δικαιοσύνης, Υπουργείο Υγείας, Υπουργείο Μετανάστευσης και Ασύλου, Γενική Γραμματεία Ισότητας και Ανθρωπίνων Δικαιωμάτων, ΚΕΘΙ), οργανώσεων της κοινωνίας των πολιτών, διεθνών οργανισμών, τοπικής αυτοδιοίκησης και ακαδημαϊκής-ερευνητικής κοινότητας. Κάθε εκπρόσωπος θα ορίζεται από τον φορέα/υπηρεσία του/της και θα συμμετέχει στην επιτροπή με ετήσια θητεία η οποία μπορεί να ανανεώνεται με απόφαση της υπηρεσίας/φορέα τους.
- Ρόλος και αρμοδιότητες:
  - παρακολούθηση και διασφάλιση της εύρυθμης συνεργασίας των μελών στο πλαίσιο του Πρωτοκόλλου Διυπηρεσιακής Συνεργασίας και σύμφωνα με τη Σύμβαση της Κωνσταντινούπολης και των συστάσεων της Επιτροπής GREVIO,
  - επίλυση θεμάτων που προκύπτουν,
  - αξιολόγηση και σύνταξη περιοδικών εκθέσεων προς τα μέλη της Επιτροπής για την εναρμόνιση των ενεργειών τους με συστάσεις GREVIO,
  - εξέταση της δυνατότητας σταδιακής προσθήκης νέων μελών,
  - τακτικές συντονιστικές συναντήσεις της Επιτροπής Παρακολούθησης σε τριμηνιαία βάση ή και συχνότερα, κατόπιν απόφασης του Συντονιστή Φορέα ανάλογα με τις απαιτήσεις που προκύπτουν κατά τη λειτουργία του Μηχανισμού.
  - διοργάνωση περιοδικών ή/και συστηματικών θεματικών παρουσιάσεων από δημόσιους φορείς, φορείς της κοινωνίας των πολιτών κ.ά., που συμβάλλει στη διάχυση της πληροφόρησης, στην ενίσχυση της διασύνδεσης μεταξύ των εμπλεκόμενων φορέων και στη συνολική βελτίωση του συντονισμού τους
- Διυπηρεσιακό εργαλείο καταγραφής δεδομένων: για την αποτύπωση της ανταπόκρισης των φορέων, τον εμπειριστατωμένο εντοπισμό των κενών και των προβλημάτων που παρατηρούνται στη διαδικασία υποστήριξης των θυμάτων, καθώς και για την ενίσχυση της συνεργασίας ανάμεσα στους εμπλεκόμενους φορείς, αναπτύχθηκε εργαλείο καταγραφής συγκεκριμένων ανωνυμοποιημένων δεδομένων (φύλο και ηλικία θύματος και δράστη, μεταξύ τους σχέση, ευαλωτότητα θύματος, κ.α.). Τα παραπάνω στοιχεία θα αξιοποιηθούν και για τη σύνταξη των ετήσιων εκθέσεων αξιολόγησης της λειτουργίας του μηχανισμού. Τις συγκεκριμένες φόρμες θα συμπληρώνουν εκπρόσωποι που θα έχουν

οριστεί από τους εμπλεκόμενους φορείς (ΕΛ.ΑΣ., Νοσοκομεία, Συμβουλευτικά Κέντρα & ΜΚΟ, ΑΕΙ, ΥΠΥΤ Υπουργείου Μετανάστευσης και Ασύλου) και θα προχωρούν στην αποστολή τους στον συντονιστικό φορέα σε περιοδική βάση, ανά τακτά διαστήματα, το χρονικό εύρος των οποίων θα προσδιορίσει η Επιτροπή<sup>9</sup>. Στα δεδομένα θα έχουν πρόσβαση όλα τα μέλη της Επιτροπής Παρακολούθησης ούτως ώστε να επιχειρούν από κοινού να επιλύσουν τα κενά που εντοπίζονται.

- **Φορέας συντονισμού:**

- Σύμφωνα με το GRANT AGREEMENT του έργου, το ΚΕΘΙ αναλαμβάνει τον συντονισμό και τη λειτουργία του μηχανισμού.
- Ρόλος: σύγκληση και συντονισμός φορέων, παρακολούθηση της αποτελεσματικότητας της συνεργασίας, σύνταξη ετήσιων εκθέσεων αξιολόγησης της λειτουργίας του μηχανισμού.

### 3. Μέλη, ρόλοι και αρμοδιότητες

#### A. Ελληνική Αστυνομία

- ✓ Σε περίπτωση βιασμού, η αυτεπάγγελτη δίωξη ενεργοποιείται με την περιέλευση της πράξης σε γνώση των αρμόδιων αρχών, με οποιονδήποτε τρόπο. Στο πλαίσιο του παρόντος Πρωτοκόλλου, το θύμα λαμβάνει σαφή ενημέρωση και καθοδήγηση ως προς τις αρμόδιες αστυνομικές υπηρεσίες στις οποίες μπορεί να απευθυνθεί. Ειδικότερα, η καταγγελία μπορεί να υποβληθεί στο τοπικό Αστυνομικό Τμήμα, το οποίο μεριμνά για τη διαβίβασή της στο καθ' ύλην αρμόδιο Τμήμα Δίωξης και Εξιχνίασης Εγκλημάτων, καθώς και στο πλησιέστερο Γραφείο Αντιμετώπισης Ενδοοικογενειακής Βίας, σύμφωνα με την ισχύουσα οργανωτική δομή της ΕΛ.ΑΣ..
- ✓ Πρώτη ανταπόκριση για τη λήψη αναφορών περιστατικών σεξουαλικής βίας.
- ✓ Διατήρηση και μεταφορά αποδεικτικών στοιχείων – χορήγηση σχετικών οδηγιών προς τα επιζώντα άτομα.
- ✓ Ανάληψη υποχρέωσης για τη διενέργεια στοχευμένων εκπαιδεύσεων στο προσωπικό της ΕΛ.ΑΣ. σχετικά με τη θυματοκεντρική προσέγγιση, με στόχο την ενίσχυση του αισθήματος ασφάλειας του επιζώντος ατόμου διά της αποφυγής δευτερογενούς θυματοποίησης

---

<sup>9</sup> Προτείνεται σε μηνιαία ή τριμηνιαία βάση.

αυτού (π.χ. αποφυγή υποβάθμισης ή αμφισβήτησης της εμπειρίας του, σχολίων και συμπεριφορών που μετακυλούν την ευθύνη στο θύμα) και τη δημιουργία φιλόξενων συνθηκών υποδοχής και λήψης της αναφοράς (π.χ. μη παρουσία πολλών / άλλων προσώπων και αστυνομικών υπαλλήλων στον ίδιο χώρο όπου γίνεται η καταγραφή του συμβάντος, λήψη της αναφοράς από γυναίκα αστυνομικό αν το επιζών άτομο είναι [τρανς] γυναίκα κ.λπ.).

- ✓ Ενημέρωση του επιζώντος ατόμου για τα δικαιώματά του και τη δυνατότητα άμεσης διασύνδεσης και αστυνομικής συνοδείας αυτού σε υποστηρικτικές δομές και υπηρεσίες.
- ✓ Δημιουργία αναλυτικών πρωτοκόλλων αναφοράς ανάλογων περιστατικών και άμεσης απόκρισης σε αυτά.
- ✓ Άμεση παραπομπή ή/και συνοδεία σε δομές και υπηρεσίες παροχής ιατρονοσηλευτικών, ψυχοκοινωνικών, νομικών και στεγαστικών δομών και υπηρεσιών (π.χ. έκτακτα καταλύματα στο πλαίσιο του μνημονίου συνεργασίας μεταξύ ΠΟΞ και ΓΓΙΑΔ, «safe houses» της ΕΛ.ΑΣ. κ.λπ.).

## B. Εισαγγελείς και δικαστικές αρχές

- ✓ Εποπτεία της έρευνας και της δίωξης.
- ✓ Διασφάλιση μέτρων προστασίας ασφάλειας των θυμάτων (διαταγές περιορισμού, προστατευτική κράτηση εάν είναι απαραίτητο).
- ✓ Διασφάλιση (ή διευκόλυνση) δυνατότητας διαρκούς ψυχολογικής στήριξης του επιζώντος ατόμου κατά τη διάρκεια της διαδικασίας και εφαρμογή προβλέψεων<sup>10</sup>

### Γ1. 24ωρες υπηρεσίες έκτακτης ιατρονοσηλευτικής βοήθειας (ΕΚΑΒ, Τμήματα Επειγόντων Περιστατικών Νοσοκομείων, Κέντρα Υγείας)

- ✓ Παροχή 24ωρης επείγουσας ιατρικής περίθαλψης.
- ✓ Εξασφάλιση άμεσης θεραπείας (συμπεριλαμβανομένης της προφύλαξης μετά την έκθεση σε ΣΜΝ, της επείγουσας αντισύλληψης κ.λπ.).
- ✓ Καταγραφή συμβάντος.
- ✓ Δημιουργία αναλυτικών πρωτοκόλλων αναφοράς ανάλογων περιστατικών και άμεσης απόκρισης σε αυτά.
- ✓ Ενημέρωση των αστυνομικών και εισαγγελικών αρχών.

<sup>10</sup> Βλ. Οδηγία 2012/29/ΕΕ που αναφέρθηκε στο προοίμιο του παρόντος και κυρώθηκε με τον ν.4478/2017.

## Γ2. Ιατροδικαστικές Υπηρεσίες και Πανεπιστημιακά Εργαστήρια Ιατροδικαστικής και Τοξικολογίας (άρθρο 41 ν.5172/2025)

- ✓ Παροχή 24ωρης ιατροδικαστικής εξέτασης και συλλογής αποδεικτικών στοιχείων (άρθρο 9 ν.3772/2009).
- ✓ Αν η δημόσια ιατροδικαστική υπηρεσία αδυνατεί να διενεργήσει ιατροδικαστικές πράξεις, δίδεται εντολή για διενέργειά τους από τα Εργαστήρια Ιατροδικαστικής και Τοξικολογίας των πανεπιστημιακών ιδρυμάτων, καθώς και από ιατροδικαστές που υπηρετούν σε νοσηλευτικά ιδρύματα του ΕΣΥ που διαθέτουν κατάλληλη υποδομή (άρθρο 41 του ν.5172/2025). Παράλληλα, διασφαλίζεται η κάλυψη των εξόδων μετακίνησης και συνοδείας των επιζώντων σε περιοχές που παρουσιάζουν ελλείψεις σε ιατροδικαστικές υπηρεσίες, με ιδιαίτερη μέριμνα για τις ακριτικές και νησιωτικές περιοχές της χώρας
- ✓ Ενίσχυση του αισθήματος ασφάλειας του επιζώντος ατόμου διά της αποφυγής δευτερογενούς θυματοποίησης αυτού.
- ✓ Τεκμηρίωση των ευρημάτων σύμφωνα με τα ιατροδικαστικά πρότυπα.
- ✓ Δημιουργία αναλυτικών πρωτοκόλλων αναφοράς ανάλογων περιστατικών και άμεσης απόκρισης σε αυτά.
- ✓ Ενημέρωση των επιζώντων ατόμων ότι η σύνταξη έκθεσης από ιδιώτη ιατροδικαστή δεν υποκαθιστά τη σύνταξη έκθεσης από κρατικό ιατροδικαστή αναφορικά με τα δικονομικά τους δικαιώματα. Έτσι, σε περίπτωση που επιθυμούν να προβούν σε καταγγελία του αδικήματος, θα πρέπει να παραπεμφθούν άμεσα σε δημόσια ιατροδικαστική υπηρεσία, κατόπιν σχετικής παραγγελίας των εισαγγελικών, ανακριτικών και προανακριτικών αρχών.

### Δ. Δίκτυο δομών ΓΓΙΑΔ (Γραμμή SOS 15900, Συμβουλευτικά Κέντρα ΚΕΘΙ, ΓΓΙΑΔ και Δήμων)

- ✓ Παροχή δωρεάν ψυχοκοινωνικής στήριξης και νομικής βοήθειας/εκπροσώπησης, παροχή υπηρεσιών συνοδείας (σε ιατροδικαστικές υπηρεσίες, Αστυνομικά Τμήματα / Τμήματα Ασφάλειας, νοσοκομεία, δομές φιλοξενίας κ.λπ.).
- ✓ Παραπομπή σε έκτακτα καταφύγια (μνημόνιο συνεργασίας μεταξύ ΠΟΞ και ΓΓΙΑΔ, safe houses αστυνομίας) και σε ξενώνες φιλοξενίας (εντός ή εκτός του δικτύου της ΓΓΙΑΔ).
- ✓ Ενημέρωση, παραπομπή και υποστήριξη για ένταξη σε τρέχοντα προγράμματα απασχόλησης (ΔΥΠΑ), σίτιση, προμήθεια βασικών αγαθών και κάλυψη βασικών βιοτικών αναγκών (π.χ. Κοινωνικά Παντοπωλεία Δήμων, Κοινωνικά Συσσίτια Δήμων, Φορέων της

Κοινωνίας των Πολιτών της Εκκλησίας της Ελλάδος κ.λπ.), λήψη επιδομάτων (π.χ. μέσω ΟΠΕΚΑ, ΔΥΠΑ κ.λπ.).

#### Ε. Δομές φιλοξενίας προσφύγων/προσφυγισσών, αιτούντων/αιτουσών άσυλο

- ✓ Διάχυση προσβάσιμης πληροφόρησης προς τον πληθυσμό που διαμένει στις κλειστές και ανοιχτές δομές του Υπουργείου Μετανάστευσης και Ασύλου αναφορικά με τα δικαιώματά τους και τις διαθέσιμες υπηρεσίες υποστήριξης σε περιπτώσεις σεξουαλικής βίας.
- ✓ Παραπομπή επιζώντων ατόμων σε εξειδικευμένες υπηρεσίες ψυχοκοινωνικής στήριξης (Συμβουλευτικά Κέντρα του Δικτύου Δομών, δομές διεθνών οργανισμών και εξειδικευμένες ΜΚΟ).
- ✓ Διασφάλιση υπηρεσιών διερμηνείας και διαπολιτισμικής διαμεσολάβησης στα επιζώντα άτομα κατά την παραπομπή τους στις εξειδικευμένες υπηρεσίες.
- ✓ Διασφάλιση διαρκούς επιμόρφωσης και ευαισθητοποίησης του προσωπικού πρώτης γραμμής.

ΣΤ. Φορείς της κοινωνίας των πολιτών (ανθρωπιστικά σωματεία και ΑΜΚΕ, δομές και προγράμματα, ομάδες και συλλογικότητες για τα δικαιώματα των γυναικών, ομάδες υποστήριξης μεταναστών-ριών/προσφύγων-ισσών, Ρομά, ΛΟΑΤΚΙ+ προσώπων κ.λπ.)

- ✓ Παροχή εξειδικευμένων και θυματοκεντρικών υπηρεσιών (κοινωνική, ψυχολογική και νομική στήριξη, παροχή (δωρεάν) νομικής βοήθειας κι εκπροσώπησης, παροχή υπηρεσιών συνοδείας).
- ✓ Διευκόλυνση κρατικών φορέων και υπηρεσιών (π.χ. της Αστυνομίας) με σκοπό την προσέγγιση περιθωριοποιημένων και δυσπρόσιτων κοινοτήτων και, αντιστρόφως (π.χ. μέσω υπηρεσιών διερμηνείας, διαπολιτισμικής διαμεσολάβησης, συνοδείας κ.λπ.).
- ✓ Διαρκής επιμόρφωση κι ευαισθητοποίηση προσωπικού κρατικών φορέων και υπηρεσιών (Ελληνική Αστυνομία, Κοινωνικών Δομών και Υπηρεσιών Δήμων κ.λπ.) πάνω στις ιδιαίτερες ανάγκες και ευαλωτότητες των επιζώντων ατόμων σεξουαλικής βίας και όσων ανήκουν σε κοινότητες και πληθυσμιακές ομάδες αυξημένου κινδύνου κοινωνικού αποκλεισμού και διακρίσεων (π.χ. ΛΟΑΤΚΙ+, μεταναστών/-ριών, προσφύγων/-ισσών, Ρομά, ΑμεΑ κ.λπ.).

#### Ζ. Διεθνείς οργανισμοί

- ✓ Παροχή, με τη συνεργασία του Υπουργείου Μετανάστευσης και Ασύλου για τις περιπτώσεις που αφορούν σε προσωπικό, αιτούντες άσυλο/πρόσφυγες που διαμένουν σε δομές αρμοδιότητας της ΥΠΥΤ, εκπαιδεύσεων στο προσωπικό πρώτης γραμμής που

εξυπηρετεί αιτούντες/-ούσες άσυλο και πρόσφυγες/-ισσες, οι οποίες θα περιλαμβάνουν καθοδήγηση σχετικά με τις ενδεδειγμένες ενέργειες αναγνώρισης, ασφαλούς και ευαίσθητης διαχείρισης, τεκμηρίωσης (συμπλήρωση του σχετικού διυπηρεσιακού εργαλείου συλλογής δεδομένων) και παραπομπής περιπτώσεων σεξουαλικής βίας, σύμφωνα με το παρόν πρωτόκολλο και τις αρχές προστασίας των επιζώντων/-ουσών.

- ✓ Διάχυση προσβάσιμης πληροφόρησης προς τον προσφυγικό πληθυσμό αναφορικά με τα δικαιώματά τους και τις διαθέσιμες υπηρεσίες υποστήριξης σε περιπτώσεις σεξουαλικής βίας.
- ✓ Διάχυση του παρόντος πρωτοκόλλου στο προσωπικό τους και μέριμνα για την κατανόηση και την τήρησή του.

#### H. Οργανισμοί Τοπικής Αυτοδιοίκησης

- ✓ Παροχή ενημέρωσης των θυμάτων, παραπομπής τους σε εξειδικευμένες υπηρεσίες ψυχοκοινωνικής στήριξης και διασύνδεσή τους με προγράμματα κοινωνικής στήριξης ευάλωτων ομάδων (μέσω των Κοινωνικών Υπηρεσιών των Δήμων, των Κέντρων Κοινότητας και των Κέντρων Ένταξης Μεταναστών).
- ✓ Συντονισμός και διασφάλιση ομαλής λειτουργίας και συνεργασίας τοπικών δομών και υπηρεσιών (Κέντρων Κοινότητας, Κέντρων Ένταξης Μεταναστών, Συμβουλευτικών Κέντρων, Ξενώνων Φιλοξενίας κ.λπ.).
- ✓ Σύσταση, ενίσχυση και ανάδειξη του ρόλου των ΔΕΠΙΣ, των ΠΕΠΙΣ και των δημοτικών/περιφερειακών Γραφείων Ισότητας (όπου υπάρχουν) και διευκόλυνση του έργου τους.
- ✓ Διοργάνωση ή φιλοξενία σχετικών εκστρατειών ευαισθητοποίησης και εκπαιδευτικών παρεμβάσεων για την τοπική κοινωνία.

#### Θ. Ανώτατα Εκπαιδευτικά Ιδρύματα

- ✓ Ενίσχυση με μέσα και πόρους (π.χ. μέσω ιδιωτικών δωρεών και χορηγιών, συμμετοχής σε ευρωπαϊκά χρηματοδοτούμενα έργα, διάθεσης χώρων και τεχνικών μέσων των ίδιων των Πανεπιστημίων κ.λπ.) των Επιτροπών Ισότητας και Καταπολέμησης των Διακρίσεων.
- ✓ Εφαρμογή προγραμμάτων και υλοποίηση δράσεων ενημέρωσης κι ευαισθητοποίησης για όλο το (διδακτικό, ερευνητικό, διοικητικό, βοηθητικό) προσωπικό και τους/τις φοιτητές/-ριες με σκοπό την αναγνώριση, πρόληψη και αντιμετώπιση του φαινομένου της σεξουαλικής βίας.

- ✓ Δημιουργία αναλυτικών πρωτοκόλλων αναφοράς ανάλογων περιστατικών και άμεσης απόκρισης σε αυτά, εντός των Πανεπιστημίων.
- ✓ Διασύνδεση και δικτύωση δομών Πανεπιστημίου (Συνηγόρου του/της Φοιτητή/ριας, Επιτροπών Ισότητας κ.λπ.) με εξειδικευμένους φορείς και υπηρεσίες στήριξης (π.χ. δομές δικτύου ΓΓΙΑΔ) με σκοπό την από κοινού υλοποίηση δράσεων ενημέρωσης και ευαισθητοποίησης σε σχετικά θέματα, τη δημιουργία συγκεκριμένων διαδρομών παραπομπής κ.λπ.

#### I. Λοιποί εταίροι του έργου που συνυπογράφουν το παρόν πρωτόκολλο

- ✓ Οι λοιποί εταίροι του έργου, Symplexis, Μητροπολιτικό Κολλέγιο, ISON και ΚΕΜΕΑ, σε συνεργασία με το ΚΕΘΙ, μπορούν να συμβάλλουν και να στηρίξουν δράσεις ενημέρωσης κι ευαισθητοποίησης για στελέχη φορέων και υπηρεσιών πάνω σε ζητήματα πρόληψης και αντιμετώπισης του φαινομένου καθώς και σε δράσεις ενημέρωσης κι ευαισθητοποίησης του ευρύτερου κοινού και ειδικών πληθυσμιακών ομάδων όπως νέοι/-ες, φοιτητές/-ριες, ΛΟΑΤΚΙ+ κ.λπ.

#### 4. Βοήθεια προς τα επιζώντα άτομα και διαδρομές παραπομπής

- **Σημεία εισόδου:** Τα επιζώντα άτομα μπορούν να έχουν πρόσβαση στον μηχανισμό μέσω της αστυνομίας, των νοσοκομείων, των γραμμών βοήθειας (100 της αστυνομίας, 15900 της ΓΓΙΑΔ, 166 του ΕΚΑΒ, 197 του ΕΚΚΑ, 15107 του Εθνικού Μηχανισμού Επείγουσας Ανταπόκρισης,<sup>11</sup> 10306 του ΕΚΠΑ<sup>12</sup>, και 11528 του «Δίπλα σου»<sup>13</sup>, 11030 του ΝΟΣΤΟΥ<sup>14</sup>) φορέων της κοινωνίας των πολιτών (που έχουν την απαραίτητη οργάνωση και στελέχωση) ή των κοινωνικών δομών και υπηρεσιών (Κέντρων Κοινότητας, Κέντρων Ένταξης Μεταναστών, Συμβουλευτικών Κέντρων ΚΕΘΙ και ΓΓΙΑΔ κ.λπ.), αλλά και των ΑΕΙ.
- **Ενιαία διαδρομή παραπομπής:**
  1. Πρώτη επαφή → διασφάλιση της ασφάλειας, ιατρικής περίθαλψης, κάλυψης βασικών αναγκών, της αρχικής ψυχοκοινωνικής υποστήριξης.
  2. Παραπομπή στην αστυνομία/δικαστική παραπομπή → διατήρηση αποδεικτικών στοιχείων, έναρξη νομικής διαδικασίας.
  3. Ιατρικές και ιατροδικαστικές υπηρεσίες → εντός 24 ωρών (ιδανικά αμέσως).
  4. Συμβουλευτική και κοινωνική στήριξη → διασφάλιση παροχής υποστήριξης με γνώμονα την αποφυγή επανειλημμένης αφήγησης της ιστορίας.
  5. Έκτακτο Καταφύγιο / στέγαση, εάν χρειάζεται.
  6. Μακροπρόθεσμη υποστήριξη → ψυχολογική στήριξη, επανένταξη, προγράμματα ενδυνάμωσης των επιζώντων ατόμων.
    - Ανάγκη εκπαίδευσης των στελεχών που παρέχουν ψυχολογική υποστήριξη στην θεραπεία ψυχικού τραύματος, ούτως ώστε να εναρμονιστεί η χώρα με τις συστάσεις της Επιτροπής GREVIO και της έκθεσης Pavlou & Lesta.
- **Πρόσωπο αναφοράς:** Συστήνεται για κάθε επιζών άτομο ο ορισμός ενός/μίας κύριου/-ας διαχειριστή/-ριας υποθέσεων, προερχόμενου/-ης από τις «συμβεβλημένες» κοινωνικές υπηρεσίες, Συμβουλευτικά Κέντρα ή ΜΚΟ, με ευθύνη τον συντονισμό των παραπομπών και την εποπτεία της διαδικασίας παρακολούθησης.

<sup>11</sup> Τηλεφωνική γραμμή για εντοπισμό παιδιών, θυμάτων trafficking και σεξουαλικής κακοποίησης, διαθέσιμη σε έξι γλώσσες. Ημέρες και ώρες λειτουργίας: Δευτέρα με Παρασκευή 08:00-22:00, Σάββατο 11:00-19:00.

<sup>12</sup> Εθνική Γραμμή Ψυχοκοινωνικής Υποστήριξης.

<sup>13</sup> Γραμμή ψυχολογικής στήριξης για ΛΟΑΤΚΙ+ άτομα και το οικογενειακό, φιλικό, σχολικό και εργασιακό περιβάλλον τους.

<sup>14</sup> Τηλεφωνική γραμμή του προγράμματος υποστήριξης ΛΟΑΤΚΙ+ ατόμων του ΝΟΣΤΟΥ, η οποία λειτουργεί και ως σημείο καταγραφής ρατσιστικών επεισοδίων ή διακρίσεων σε βάρος ατόμων.

Ενδεικτικές διαδρομές παραπομπής, με σημεία αφετηρίας:<sup>15</sup>

1. Την **Ελληνική Αστυνομία**
2. Τις **υπηρεσίες έκτακτης ιατρονοσηλευτικής βοήθειας**
3. Τις **δημόσιες κοινωνικές υπηρεσίες και δομές, τα συμβουλευτικά κέντρα δικτύου δομών της ΓΓΙΑΔ, τους διεθνείς οργανισμούς & τις ΜΚΟ**
4. Τα **Ανώτατα Εκπαιδευτικά Ιδρύματα**

---

<sup>15</sup> Για την ενίσχυση του μηχανισμού, προβλέπεται στο πλαίσιο του προγράμματος InSupport η ανάπτυξη τυποποιημένων διαδικασιών λειτουργίας (Standard Operating Procedures) για το αστυνομικό και ιατρονοσηλευτικό προσωπικό. Έτσι, οι ακριβείς αρμοδιότητες του κάθε φορέα θα καθοριστούν και από αυτά τα πρωτόκολλα/τυποποιημένες διαδικασίες λειτουργίας (SOPs).

## Ελληνική Αστυνομία

## Λήψη καταγγελίας βιασμού ή σεξουαλικής επίθεσης

**Προτεραιότητα στις σωματικές και ψυχολογικές ανάγκες του θύματος**

Ιατρική βοήθεια	Τραυματισμοί/μέθη
Καταγραφή στοιχείων θύματος & συμβάντος	Ταυτοποίηση δράστη/δραστών
Λήψη ιστορικού	Εξασφάλιση αναγίων διερμηνείας και διαπολιτισμικής διαμεσολάβησης σε περιπτώσεις αλλοδαπών θυμάτων



- Παραγγελία ιατροδικαστικής εξέτασης
- Επικοινωνία με ιατροδικαστική υπηρεσία ή πανεπιστημιακό ιατροδικαστικό εργαστήριο ή Κέντρο Υγείας που μπορεί να εξυπηρετήσει άμεσα και παραπομπή θύματος



Διερεύνηση της ανάγκης άμεσης στέγασης σε έμπιστο κατάλυμα (όπως τα safe houses) και άμεση λήψη σχετικών ενεργειών (επικοινωνία με γραμμή SOS 15900)



Παραπομπή σε Συμβουλευτικό Κέντρο για παροχή ψυχοκοινωνικής υποστήριξης



Επικοινωνία με τον μηχανισμό συντονισμού

## Νοσοκομεία / Κέντρα Υγείας

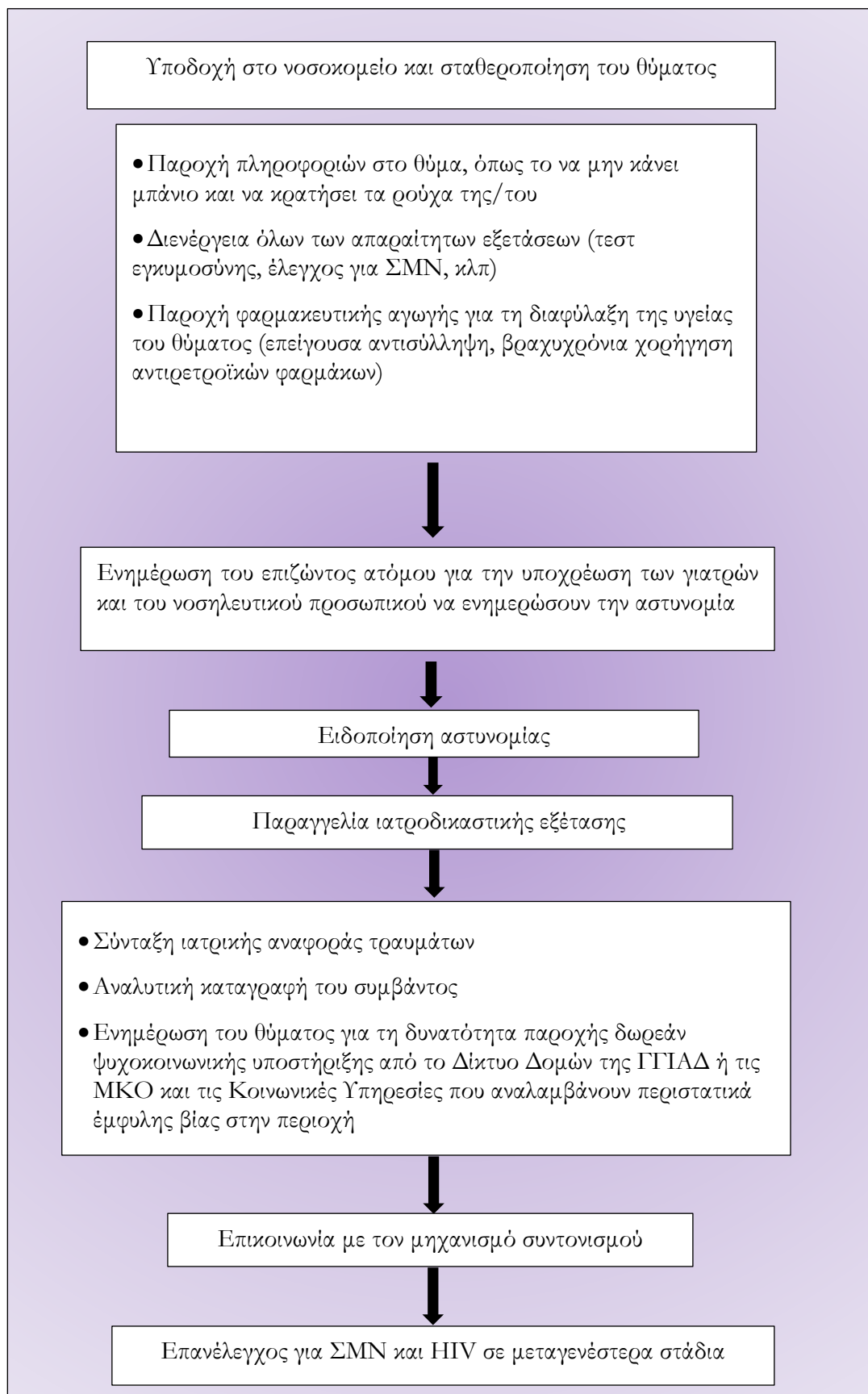

Δίκτυο Δομών ΓΓΙΑΔ, Δομές φιλοξενίας προσφύγων/προσφυγισσών  
αιτούντων/αιτούσων άσυλο, Διεθνείς Οργανισμοί, ΜΚΟ & Κοινωνικές Υπηρεσίες  
Δήμων

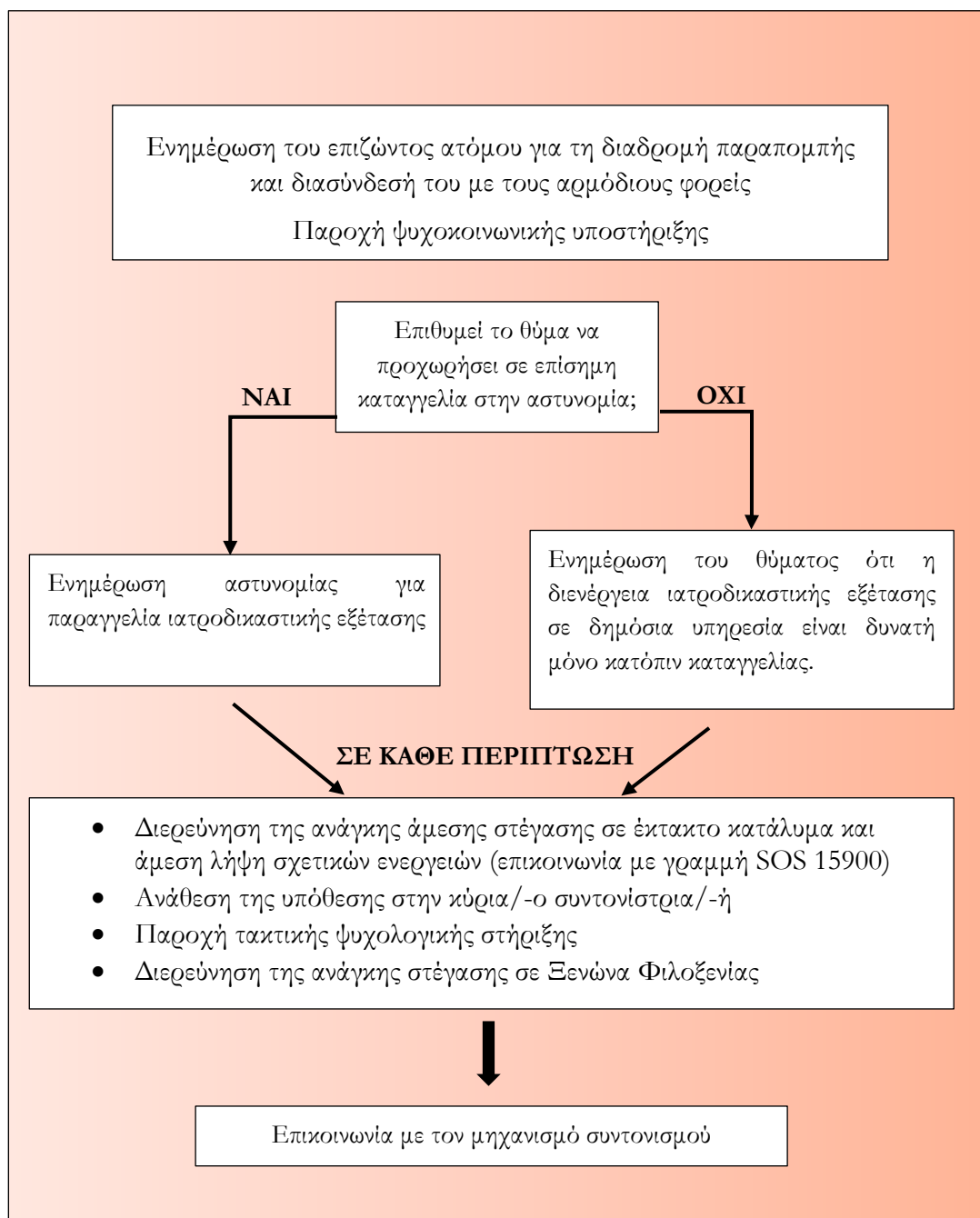

## Ανώτατα Εκπαιδευτικά Ιδρύματα

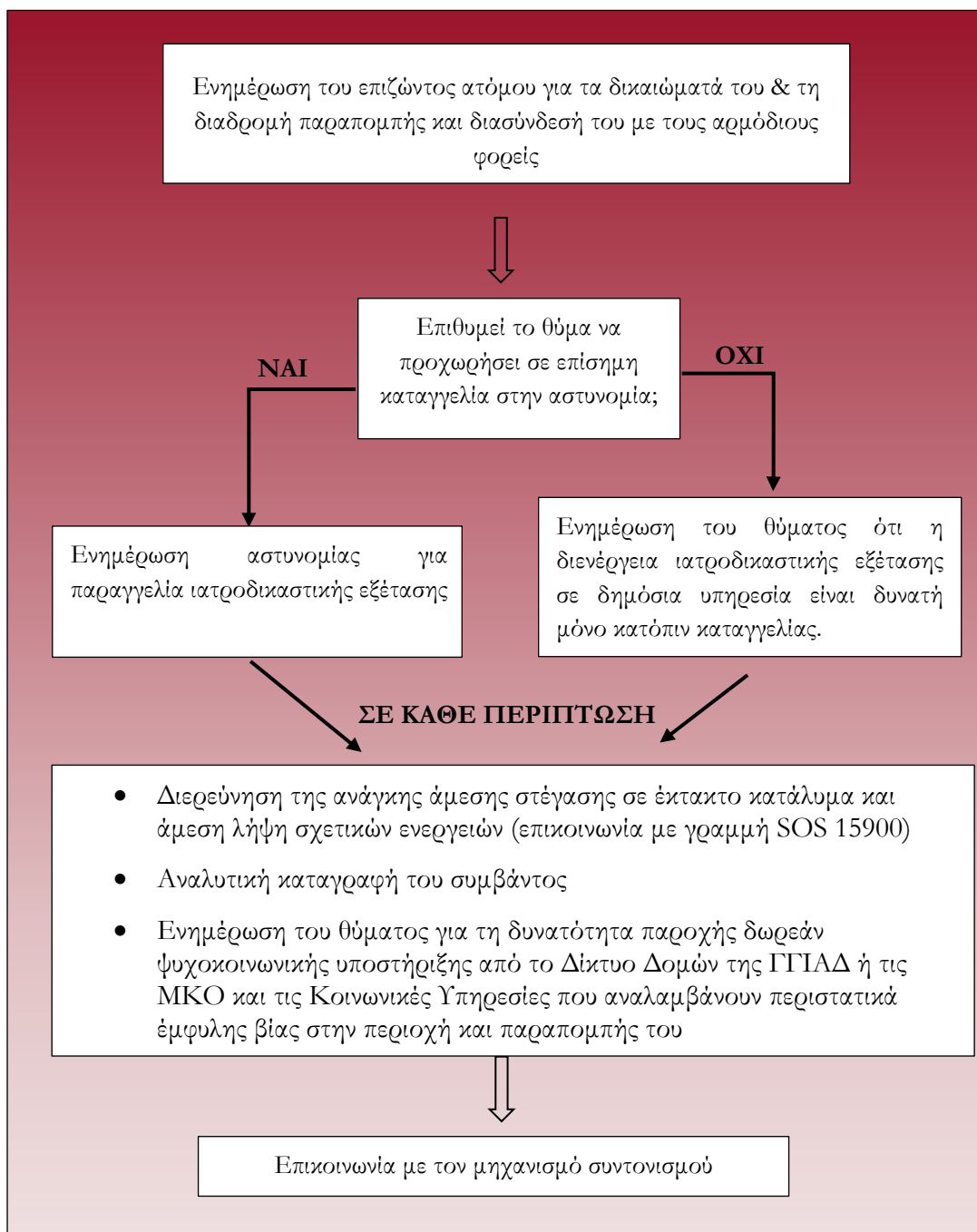

## 5. Πρόληψη και μετριασμός κινδύνων

- **Εκπαίδευση και ευαισθητοποίηση:** ενσωμάτωση βασικών εννοιών όπως της συναίνεσης, των ορίων και της ισότητας των φύλων στα εκπαιδευτικά εγχειρίδια (σχολικά βιβλία) και στα προγράμματα σπουδών από την προσχολική ηλικία και μετά, συστηματική επιμόρφωση γονέων και διδακτικού προσωπικού από εξειδικευμένους/-ες επαγγελματίες και φορείς, εισαγωγή ολοκληρωμένης σεξουαλικής αγωγής στην πρωτοβάθμια και δευτεροβάθμια εκπαίδευση.
- **Συμμετοχή κι ενημέρωση της κοινωνίας:** δημόσιες εκστρατείες για την εξάλειψη έμφυλων στερεοτύπων και προκαταλήψεων, του στιγματισμού και της δευτερογενούς θυματοποίησης των επιζώντων ατόμων και την προώθηση υγιών, συναινετικών σχέσεων, χωρίς βία.
- **Ορατότητα των επιζώντων ατόμων:** προώθηση της ενδυνάμωσης και της (συναινετικής) ένταξης των φωνών και των ιστοριών των επιζώντων ατόμων σε εκστρατείες ευαισθητοποίησης.
- **Αξιολόγηση κινδύνου** και έγκαιρη παρέμβαση: πέραν των εργαλείων που χρησιμοποιούν οι εργαζόμενοι/-ες στην αστυνομία, τα Συμβουλευτικά Κέντρα, τις Μη Κυβερνητικές Οργανώσεις και τα νοσοκομεία για την αξιολόγηση του κινδύνου του δράστη, απαιτείται και η επιμόρφωση των δασκάλων και των κοινωνικών λειτουργών και ψυχολόγων που απασχολούνται σε σχολεία και Κοινωνικές Υπηρεσίες των Δήμων για την ενίσχυση της ανίχνευσης των παραγόντων κινδύνου.

## 6. Τεκμηρίωση, δεδομένα και παρακολούθηση

- **Πρότυπα δεδομένων:** εναρμονισμένα πρότυπα για αστυνομικές, ιατρικές και ψυχοκοινωνικές αναφορές.
- **Παρακολούθηση και αξιολόγηση:**
  - ✓ Ετήσια ανασκόπηση των υποθέσεων που έχουν διεκπεραιωθεί, των χρόνων απόκρισης, της ικανοποίησης των θυμάτων, της εμβέλειας της πρόληψης – δημοσίευση ετήσιας έκθεσης στην ελληνική και στην αγγλική γλώσσα.

## 7. Επικοινωνία και δημοσιότητα

- Γραμμές βοήθειας 15900 (ΓΓΙΑΔ), 197 (ΕΚΚΑ), 10306 (ΕΚΠΑ) και 11528 (Δίπλα σου).
- Πανεθνικές ενημερωτικές εκστρατείες μέσω ΜΜΕ και κοινωνικών δικτύων, πολιτισμικά ευαίσθητων, πολυγλωσσικών, προσβάσιμων για άτομα με προβλήματα όρασης ή ακοής κ.λπ.

## **8. Λογοδοσία**

- **Πρότυπα απόδοσης:** κάθε φορέας δεσμεύεται να τηρεί ελάχιστα πρότυπα παροχής υπηρεσιών (προθεσμίες, κώδικες δεοντολογίας, κ.λπ.).
- **Ετήσια έκθεση αξιολόγησης της λειτουργίας του μηχανισμού:** Διάχυση αποτελεσμάτων από τον συντονιστή φορέα μέσω της ετήσιας έκθεσης παρακολούθησης του μηχανισμού και διατύπωση προτάσεων για συμμόρφωση σε περιπτώσεις που εντοπίζονται δυσλειτουργίες.
- **Ανατροφοδότηση:** ανάπτυξη ηλεκτρονικού εργαλείου συλλογής των ανώνυμων απόψεων και εμπειριών των επιζώντων ατόμων.

## Παράρτημα: Υπογραφές

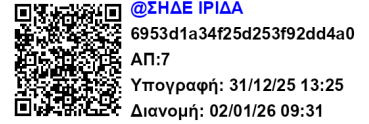

## Πρωτόκολλο Συνεργασίας – Διϋπηρεσιακός Μηχανισμός Ανταπόκρισης και Συνεργασίας για Περιστατικά Σεξουαλικής Βίας στην Ελλάδα

### ΥΠΟΓΡΑΦΕΣ

#### ΥΠΟΥΡΓΕΙΟ ΚΟΙΝΩΝΙΚΗΣ ΣΥΝΟΧΗΣ ΚΑΙ ΟΙΚΟΓΕΝΕΙΑΣ

Υπογραφή

Όνομα: Έλενα Ράππη

Τίτλος: Υφυπουργός

Ημερομηνία: 30/12/2025

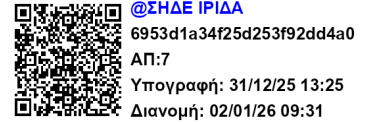

## Πρωτόκολλο Συνεργασίας – Διϋπηρεσιακός Μηχανισμός Ανταπόκρισης και Συνεργασίας για Περιστατικά Σεξουαλικής Βίας στην Ελλάδα

### ΥΠΟΓΡΑΦΕΣ

#### ΓΕΝΙΚΗ ΓΡΑΜΜΑΤΕΙΑ ΙΣΟΤΗΤΑΣ ΚΑΙ ΑΝΘΡΩΠΙΝΩΝ ΔΙΚΑΙΩΜΑΤΩΝ

Υπογραφή

Όνομα: Κατερίνα Πατσογιάννη

Τίτλος: Γενική Γραμματέας

Ημερομηνία: 30/12/2025

Πρωτόκολλο Συνεργασίας – Διϋπηρεσιακός Μηχανισμός Ανταπόκρισης και  
Συνεργασίας για Περιστατικά Σεξουαλικής Βίας στην Ελλάδα

ΥΠΟΓΡΑΦΕΣ

ΠΑΡΑΡΤΗΜΑ 3

ΚΕΝΤΡΟ ΕΡΕΥΝΩΝ ΓΙΑ ΘΕΜΑΤΑ ΙΣΟΤΗΤΑΣ (Κ.Ε.Θ.Ι.)

Υπογραφή



Όνομα: ΕΛΕΝΗ ΖΕΡΚΟΥ

Τίτλος: ΠΡΟΕΔΡΟΣ

Ημερομηνία: 12/12/2025

Πρωτόκολλο Συνεργασίας – Διύπηρεσιακός Μηχανισμός Ανταπόκρισης και  
Συνεργασίας για Περιστατικά Σεξουαλικής Βίας στην Ελλάδα

ΥΠΟΓΡΑΦΕΣ

ΕΘΝΙΚΟ ΚΕΝΤΡΟ ΚΟΙΝΩΝΙΚΗΣ ΑΛΛΗΛΕΓΓΥΗΣ (Ε.Κ.Κ.Α.)

Υπογραφή

Προϊσταμένη Γενικής Διεύθυνσης Ε.Κ.Κ.Α

Αναστασία Σφακιανάκη



Όνομα: Σφακιανάκη Αναστασία

Τίτλος: Προϊσταμένη Γενικής Διεύθυνσης Ε.Κ.Κ.Α.

Ημερομηνία: 29.12.2025

**Πρωτόκολλο Συνεργασίας – Διϋπηρεσιακός Μηχανισμός Ανταπόκρισης και  
Συνεργασίας για Περιστατικά Σεξουαλικής Βίας στην Ελλάδα**

**ΥΠΟΓΡΑΦΕΣ**

**ΕΛΛΗΝΙΚΗ ΑΣΤΥΝΟΜΙΑ**

Υπογραφή

Αστυνόμος Α' ΓΟΥΣΗΣ ΑΝΤΩΝΙΟΣ  
ANTONIOS GOUSIS  
23/12/2025 20:49

Όνομα: Γούσης Αντώνιος

Τίτλος: Αστυνόμος Α'

Ημερομηνία: 23/12/2025

**Πρωτόκολλο Συνεργασίας – Διϋπηρεσιακός Μηχανισμός Ανταπόκρισης και  
Συνεργασίας για Περιστατικά Σεξουαλικής Βίας στην Ελλάδα**

**ΥΠΟΓΡΑΦΕΣ**

**KENTPO MEΛETΩN AΣΦAΛEIAΣ (KE.ME.A.)**

Υπογραφή



Όνομα: Ελένη Συρμαλή

Τίτλος: Πρόεδρος Δ.Σ. ΚΕΝΤΡΟ ΜΕΛΕΤΩΝ ΑΣΦΑΛΕΙΑΣ (ΚΕ.ΜΕ.Α)

Ημερομηνία: 23/12/2025

Πρωτόκολλο Συνεργασίας – Διϋπηρεσιακός Μηχανισμός Ανταπόκρισης και Συνεργασίας  
για Περιστατικά Σεξουαλικής Βίας στην Ελλάδα

ΥΠΟΓΡΑΦΕΣ

ΥΠΟΥΡΓΕΙΟ ΔΙΚΑΙΟΣΥΝΗΣ

Υπογραφή

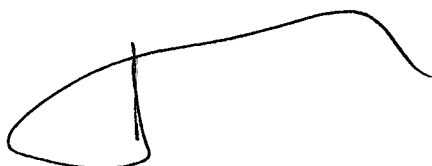

Όνομα: ΓΕΩΡΓΙΟΣ ΦΛΟΡΙΔΗΣ

Τίτλος: ΥΠΟΥΡΓΟΣ ΔΙΚΑΙΟΣΥΝΗΣ

Ημερομηνία: 24.12.2025

Πρωτόκολλο Συνεργασίας – Διϋπηρεσιακός Μηχανισμός Ανταπόκρισης και  
Συνεργασίας για Περιστατικά Σεξουαλικής Βίας στην Ελλάδα

ΥΠΟΓΡΑΦΕΣ

ΥΠΟΥΡΓΕΙΟ ΜΕΤΑΝΑΣΤΕΥΣΗΣ ΚΑΙ ΑΣΥΛΟΥ

Υπογραφή



Όνομα: ΣΕΒΑΣΤΗ / ΣΕΒΗ ΒΟΛΟΥΔΑΚΗ

Τίτλος: ΥΦΥΠΟΥΡΓΟΣ ΜΕΤΑΝΑΣΤΕΥΣΗΣ ΚΑΙ ΑΣΥΛΟΥ

Ημερομηνία: 30/12/2025

**Πρωτόκολλο Συνεργασίας – Διϋπηρεσιακός Μηχανισμός Ανταπόκρισης και  
Συνεργασίας για Περιστατικά Σεξουαλικής Βίας στην Ελλάδα**

**ΥΠΟΓΡΑΦΕΣ**

ΠΑΡΑΡΤΗΜΑ 9i

**ΕΠΙΤΡΟΠΗ ΙΣΟΤΗΤΑΣ ΤΩΝ ΦΥΛΩΝ ΚΑΙ ΚΑΤΑΠΟΛΕΜΗΣΗΣ ΤΩΝ  
ΔΙΑΚΡΙΣΕΩΝ ΑΡΙΣΤΟΤΕΛΕΙΟΥ ΠΑΝΕΠΙΣΤΗΜΙΟΥ ΘΕΣΣΑΛΟΝΙΚΗΣ**

Domna Kakana

Υπογραφή 22.12.2025 14:53 UTC

Όνομα: Δόμνα Κακανά

Τίτλος: Καθηγήτρια στο Τμήμα Επιστημών Προσχολικής Αγωγής και Εκπαίδευσης του Αριστοτελείου Πανεπιστημίου Θεσσαλονίκης, και Πρόεδρος της Επιτροπής Ισότητας των Φύλων και Καταπολέμησης των Διακρίσεων του Αριστοτελείου Πανεπιστημίου Θεσσαλονίκης

Ημερομηνία: 22-12-25

**Πρωτόκολλο Συνεργασίας – Διϋπηρεσιακός Μηχανισμός Ανταπόκρισης και  
Συνεργασίας για Περιστατικά Σεξουαλικής Βίας στην Ελλάδα**

**ΥΠΟΓΡΑΦΕΣ**

ΠΑΡΑΡΤΗΜΑ 9i

**ΕΠΙΤΡΟΠΗ ΙΣΟΤΗΤΑΣ ΤΩΝ ΦΥΛΩΝ ΚΑΙ ΚΑΤΑΠΟΛΕΜΗΣΗΣ ΤΩΝ  
ΔΙΑΚΡΙΣΕΩΝ ΔΙΕΘΝΟΥΣ ΠΑΝΕΠΙΣΤΗΜΙΟΥ ΤΗΣ ΕΛΛΑΔΟΣ**

Υπογραφή

**ΟΥΡΑΝΙΑ  
ΝΟΤΤΑ**

Digitally signed by  
ΟΥΡΑΝΙΑ ΝΟΤΤΑ  
Date: 2026.01.08 12:13:54  
+02'00'

Όνομα: Ουρανία Νόττα

Τίτλος: Πρόεδρος της Επιτροπής Ισότητας των Φύλων και Καταπολέμησης  
των Διακρίσεων του Διεθνούς Πανεπιστημίου της Ελλάδος

Ημερομηνία: 8/1/2026

**Πρωτόκολλο Συνεργασίας – Διϋπηρεσιακός Μηχανισμός Ανταπόκρισης και  
Συνεργασίας για Περιστατικά Σεξουαλικής Βίας στην Ελλάδα**

**ΥΠΟΓΡΑΦΕΣ**

ΠΑΡΑΡΤΗΜΑ 9i

**ΕΠΙΤΡΟΠΗ ΙΣΟΤΗΤΑΣ ΤΩΝ ΦΥΛΩΝ ΚΑΙ ΚΑΤΑΠΟΛΕΜΗΣΗΣ ΤΩΝ  
ΔΙΑΚΡΙΣΕΩΝ ΠΑΝΕΠΙΣΤΗΜΙΟΥ ΜΑΚΕΔΟΝΙΑΣ**

Υπογραφή

ΑΙΚΑΤΕΡΙΝΙ SARRI  
08/01/2026 13:57

Όνομα: ΑΙΚΑΤΕΡΙΝΗ ΣΑΡΡΗ

Τίτλος: ΚΑΘΗΓΗΤΡΙΑ, ΠΡΟΕΔΡΟΣ ΕΙΦΚΔ, ΠΑΝΕΠΙΣΤΗΜΙΟ ΜΑΚΕΔΟΝΙΑΣ

Ημερομηνία:

**Πρωτόκολλο Συνεργασίας – Διϋπηρεσιακός Μηχανισμός Ανταπόκρισης και  
Συνεργασίας για Περιστατικά Σεξουαλικής Βίας στην Ελλάδα**

**ΥΠΟΓΡΑΦΕΣ**

**ΕΠΙΤΡΟΠΗ ΙΣΟΤΗΤΑΣ ΤΩΝ ΦΥΛΩΝ ΚΑΙ ΚΑΤΑΠΟΛΕΜΗΣΗΣ ΤΩΝ  
ΔΙΑΚΡΙΣΕΩΝ ΕΛΛΗΝΙΚΟ ΑΝΟΙΚΤΟ ΠΑΝΕΠΙΣΤΗΜΙΟ (ΕΑΠ)**

Υπογραφή

Καθηγήτρια, Ελληνικό Ανοικτό Π  
ανεπιστήμιο  
VASILEIA CHATZINIKITA  
23/01/2026 12:44

Όνομα: Βασιλεία Χατζηνικήτα

Τίτλος: Καθηγήτρια (ΕΑΠ), Πρόεδρος της Επιτροπής Ισότητας των Φύλων  
και Καταπολέμησης των Διακρίσεων (ΕΑΠ)

Ημερομηνία: 23-01-2026

**Protocol of Cooperation – Interagency Response and Cooperation Mechanism for  
Cases of Sexual Violence in Greece**

**SIGNATURES**

ANNEX 9

**GENDER EQUALITY AND ANTI-DISCRIMINATION COMMITTEE  
UNIVERSITY OF PELOPONNESE**

Signature

EFTHALIA CHATZIGIANNI  
19/02/2026 13:13

Name: EFTHALIA CHATZIGIANNI

Title: Professor & Vice Rector, Administration, International Relations &  
Outreach

Date: Feb. 19.2025

Πρωτόκολλο Συνεργασίας – Διϋπηρεσιακός Μηχανισμός Ανταπόκρισης και  
Συνεργασίας για Περιστατικά Σεξουαλικής Βίας στην Ελλάδα

ΥΠΟΓΡΑΦΕΣ

ΠΕΡΙΦΕΡΕΙΑ ΑΤΤΙΚΗΣ

Υπογραφή



ΧΡΙΣΤΙΝΑ ΚΕΦΑΛΟΓΙΑΝΝΗ  
ΑΝΑΠΛΗΡΩΤΡΙΑ ΠΕΡΙΦΕΡΕΙΑΡΧΗΣ ΑΤΤΙΚΗΣ

Όνομα:

Τίτλος:

Ημερομηνία:

30/12/2025

Πρωτόκολλο Συνεργασίας – Διϋπηρεσιακός Μηχανισμός Ανταπόκρισης και  
Συνεργασίας για Περιστατικά Σεξουαλικής Βίας στην Ελλάδα

ΥΠΟΓΡΑΦΕΣ

ΚΕΝΤΡΙΚΗ ΕΝΩΣΗ ΔΗΜΩΝ ΕΛΛΑΔΟΣ

Υπογραφή



Όνομα:

Λάμπρος Κουϊφογιάννης

Τίτλος:

Πρόεδρος Κεντρικής Ένωσης Δήμων Ελλάδας

Ημερομηνία:

14 Ιανουαρίου 2026

Πρωτόκολλο Συνεργασίας – Διϋπηρεσιακός Μηχανισμός Ανταπόκρισης και  
Συνεργασίας για Περιστατικά Σεξουαλικής Βίας στην Ελλάδα

ΥΠΟΓΡΑΦΕΣ

**ΤΑΜΕΙΟ ΤΩΝ ΗΝΩΜΕΝΩΝ ΕΘΝΩΝ ΓΙΑ ΤΑ ΠΑΙΔΙΑ (UNICEF)**

Υπογραφή

*Aspasia Plakantonaki*

Όνομα: Ασπασία Πλακαντωνάκη

Τίτλος: Αναπληρώτρια Εκπρόσωπος

Ημερομηνία: 18 Μαρτίου 2026

**Πρωτόκολλο Συνεργασίας – Διϋπηρεσιακός Μηχανισμός Ανταπόκρισης και  
Συνεργασίας για Περιστατικά Σεξουαλικής Βίας στην Ελλάδα**

**ΥΠΟΓΡΑΦΕΣ**

**ΚΕΝΤΡΟ ΔΙΟΤΙΜΑ**

Υπογραφή

*Μαρία Λιάπη*

ΚΕΝΤΡΟ ΓΥΝΑΙΚΕΙΩΝ ΜΕΛΕΤΩΝ  
ΚΑΙ ΕΡΕΥΝΩΝ  
ΑΣΤΙΚΗ ΜΗ ΚΕΡΔΟΣΚΟΠΙΚΗ ΕΤΑΙΡΕΙΑ  
3ης ΣΕΠΤΕΜΒΡΙΟΥ 43Α - 104 33 ΑΘΗΝΑ  
ΑΦΜ: 097206383 - ΚΕΦ. Π. ΔΕ ΑΤΤΙΚΗΣ  
ΤΗΛ. 210 3244380

Όνομα: Μαρία Λιάπη

Τίτλος: Νόμιμη Εκπρόσωπος

Ημερομηνία: 23/01/2026

Πρωτόκολλο Συνεργασίας - Διϋπηρεσιακός Μηχανισμός Ανταπόκρισης και Συνεργασίας  
για Περιστατικά Σεξουαλικής Βίας στην Ελλάδα

ΥΠΟΓΡΑΦΕΣ

ΠΡΩΤΟΒΟΥΛΙΑ ΓΙΑ ΤΗΝ ΠΡΟΛΗΨΗ ΤΗΣ ΕΝΔΟΟΙΚΟΓΕΝΕΙΑΚΗΣ ΒΙΑΣ ΤΟΥ  
ΙΔΡ.ΝΕΟΤΗΤΟΣ ΚΑΙ ΟΙΚΟΓΕΝΕΙΑΣ ΤΗΣ Ι.ΑΡΧΙΕΠΙΣΚΟΠΗΣ ΑΘΗΝΩΝ

Υπογραφή

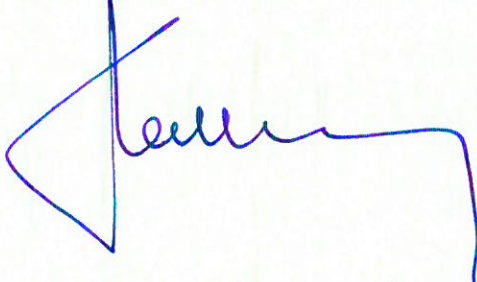

Όνομα: κ. Ατζάνης Καλλιγένης

Τίτλος: Συντονιστής της Πρωτοβουλίας για την Πρόληψη  
της Ενδοοικογενειακής Βίας

Ημερομηνία: 6-2-2026

**Πρωτόκολλο Συνεργασίας – Διϋπηρεσιακός Μηχανισμός Ανταπόκρισης και  
Συνεργασίας για Περιστατικά Σεξουαλικής Βίας στην Ελλάδα**

**ΥΠΟΓΡΑΦΕΣ**

**SYMPLEXIS**

Υπογραφή

  
ΣΥΜΠΛΕΞΙΣ  
ΚΑΤΕΧΑΚΗ 7 • 11525 ΑΘΗΝΑ  
ΑΦΜ: 997031417 ΔΟΥ: ΨΥΧΙΚΟΥ

Όνομα: Μαρία Ευθυμίου

Τίτλος: Διευθύντρια

Ημερομηνία: 23 Δεκεμβρίου 2025

Πρωτόκολλο Συνεργασίας – Διϋπηρεσιακός Μηχανισμός Ανταπόκρισης και  
Συνεργασίας για Περιστατικά Σεξουαλικής Βίας στην Ελλάδα

ΥΠΟΓΡΑΦΕΣ

ΜΗΤΡΟΠΟΛΙΤΙΚΟ ΚΟΛΛΕΓΙΟ

Υπογραφή

**ΜΗΤΡΟΠΟΛΙΤΙΚΟ ΚΟΛΛΕΓΙΟ**  
**ΑΝΩΝΥΜΗ ΕΚΠΑΙΔΕΥΤΙΚΗ ΕΤΑΙΡΕΙΑ**  
**ΣΩΡΟΥ 74 - ΜΑΡΟΥΣΙ 151 25**  
**ΑΦΜ: 094286853 - ΔΟΥ: ΦΑΕ ΑΘΗΝΩΝ**  
**ΑΡ. ΜΑΕ: 22032/01ΑΤ/Β/90/293/04**  
**ΑΡ.Γ.Ε.Μ.Η.: 829401000**  
**ΤΗΛ.: 210 6199891 FAX: 210 6199320**

Όνομα: Θεόδωρος Γράσσο

Τίτλος: Διευθυντής

Ημερομηνία: 18/12/2025

**Πρωτόκολλο Συνεργασίας – Διϋπηρεσιακός Μηχανισμός Ανταπόκρισης και  
Συνεργασίας για Περιστατικά Σεξουαλικής Βίας στην Ελλάδα**

**ΥΠΟΓΡΑΦΕΣ**

**ISON PSYCHOMETRICA**

Υπογραφή

**ΝΙΚΟΛΑΟΣ  
ΣΤΑΘΟΠΟΥΛ  
ΟΣ**



Digitally signed by  
ΝΙΚΟΛΑΟΣ ΣΤΑΘΟΠΟΥΛΟΣ  
Date: 2025.12.18 13:55:54  
+02'00'

Όνομα: ΝΙΚΟΛΑΟΣ ΣΤΑΘΟΠΟΥΛΟΣ

Τίτλος: Νόμιμος Εκπρόσωπος

Ημερομηνία: 18/12/2025